

ÍNDICE DE CONFIANÇA DO CONSUMIDOR

Apoio



FORTALEZA – CE

Julho 2009

Aspectos Metodológicos 3

Tabela 1 - Síntese dos Resultados 6

Tabela 2 - Índice de Confiança do Consumidor 8

Tabela 3 - Índice de Confiança do Consumidor nos Últimos 13 Meses por Classe Socioeconômica 9

Tabela 4 - Índice de Confiança do Consumidor no Trimestre por Indicadores Demográficos 10

Tabela 5 - Variação Mensal do Índice de Confiança do Consumidor por Indicadores Demográficos 11

Tabela 6 - Índice da Situação Presente nos Últimos 13 Meses por Classe Socioeconômica 12

Tabela 7 - Índice da Situação Presente no Trimestre por Indicadores Demográficos 13

Tabela 8 - Variação Mensal do Índice da Situação Presente por Indicadores Demográficos 14

Tabela 9 - Índice das Expectativas Futura nos Últimos 13 Meses por Classe Socioeconômica 15

Tabela 10 - Índice das Expectativas Futura no Trimestre por Indicadores Demográficos 16

Tabela 11 - Variação Mensal do Índice das Expectativas Futura por Indicadores Demográficos 17

Aspectos Metodológicos

Introdução

O índice de confiança do consumidor é um dos indicadores de nível de atividades mais utilizados nos países desenvolvidos. Ele mede a confiança do consumidor na sua capacidade de compra e na situação do país, abordando expectativas em relação à inflação, ao desemprego e a rendimentos futuros. Nos Estados Unidos, por exemplo, seu uso é generalizado tanto pelo setor privado, quanto pelo governo e pela mídia.

Em geral, este indicador tem a capacidade de antecipar as variações do nível de atividade econômica. Isto ocorre porque este índice procura avaliar a expectativa real dos consumidores em relação a compras a serem realizadas no futuro próximo.

O *Índice de Confiança do Consumidor (ICC)* produz, mensalmente, indicadores da percepção do consumidor quanto à sua situação econômica. Os resultados são apresentados em dois sub-índices:

- *Índice da Situação Presente (ISP)*: avalia o momento para aquisição de bens duráveis e a situação financeira atual da família do consumidor em um período de tempo de no máximo trinta dias.
- *Índice das Expectativas Futura (IEF)*: indicador das expectativas do consumidor quanto ao futuro, proporcionando informações, em um horizonte temporal de doze meses, sobre a situação econômica do Brasi, a situação financeira da família do consumidor e a situação geral do Brasil.

Portanto, o *ICC* como um indicador do potencial de consumo da população, baseado na opinião dos próprios consumidores, pode tornar-se uma ferramenta poderosa para o varejo, fabricantes, consultorias e instituições financeiras. Seu uso pode ser particularmente importante para o comércio.

Metodologia

A metodologia a ser adotada parte de um conjunto de perguntas qualitativas referente a Situação Presente e Expectativas Futura do consumidor do Município de Fortaleza.

Por meio de uma transformação específica, cada pergunta (P_i) se transforma em um indicador quantitativo (X_i) variando entre 0 e 200 pontos, que é a variação da escala semântica. O índice 100 demarca a fronteira entre a situação de pessimismo e otimismo: abaixo de 100 pontos diz respeito à situação de pessimismo enquanto acima de 100 encontra-se a situação de otimismo. O Índice 0 denota situação de *total pessimismo* enquanto 200 pontos indica *situação de total otimismo*.

População

Consumidores em potencial residentes no Município de Fortaleza com idade superior a 18 anos estimado em torno de 1.373.293.

Classe Socioeconômica

O critério para a classificação econômica da população adotado pelo IPDC é o mesmo desenvolvido e adotado pela ABA - Associação Brasileira de Anunciantes -, e ANEP-Associação Brasileira de Empresas de Pesquisa, com a concordância da ABIPEME-Associação Brasileira de Institutos de Pesquisa de Mercado. Trata-se do *Critério de Classificação Econômica Brasil*.

Esse sistema procura estimar o poder de compra das pessoas e famílias urbanas, abandonando a pretensão de classificá-las em termos de "classes sociais". A divisão de mercado definida pelas entidades é, exclusivamente, de classes econômicas.

A classificação se dá através de pontuação em função da propriedade de bens e da escolaridade do chefe da família, conforme tabelas específicas: *Pontuação pela Posse de Bens* e *Pontuação pelo Grau de Escolaridade do Chefe de Família*.

Considerando a pontuação usada na metodologia, dividiu-se a população brasileira em cinco classes econômicas, ou seja, cinco grupos com poder de compra diferenciado. As Classes A, B e C foram subdivididas em A1, A2, B1, B2, C1 e C2, oferecendo a possibilidade de maior precisão na caracterização das classes com maior poder aquisitivo, chegando-se a um total de sete segmentos de renda e poder de compra. No nosso caso, preferiu-se adotar apenas cinco grupos com poder de compra diferenciado: A, B, C, D e E.

Deve-se salientar, também, que *O Critério de Classificação Econômica Brasil* permite, ainda, estabelecer um parâmetro confiável de renda familiar de cada classe, tanto em termos de "faixa de renda" como de "renda média".

Grandeza da Amostra

Para fixar a precisão do tamanho da amostra, admitiu-se que 95% das estimativas poderiam diferir do valor populacional desconhecido p por no máximo 3,27%, isto é, o valor absoluto d assumiria valor igual a 0,0327 sob o nível de confiança de 95%, para uma população constituída de 1.373.293 consumidores em potencial.

Preferiu-se adotar o valor antecipado para p igual a 0,50 com o objetivo de maximizar a variância populacional, obtendo-se maior aproximação para o valor da característica na população. Em outras palavras, fixou-se um maior tamanho da amostra para a precisão fixada.

Assim, o número mínimo de consumidores a serem entrevistados foi de 900, ou seja, com uma amostra de no mínimo 900 consumidores, esperou-se que 95% dos intervalos de confiança estimados, com semi-amplitude igual a 0,0327, contivessem as verdadeiras frequências.

Francisco Estevam Martins de Oliveira
Estatístico – CONRE 6183 - Ceará

Tabela 1 - Síntese dos Resultados

Índice	Valor Mensal - em pts			Média no Trimestre
	Mai	Jun	Jul	
ICC	126,84	126,93	133,64	129,14
ISP	121,01	123,41	127,49	123,97
IEF	130,73	129,27	137,74	132,58

Fonte: Pesquisa Direta IPDC

O comportamento do Índice de Confiança do Consumidor (ICC) no mês de Jul apresentou valor da ordem de 133,64 pontos enquanto a média desse índice alcançou a marca de 129,14 pontos no trimestre.

Já o Índice da Situação Presente (ISP) corresponde a 127,49 pontos no mês de Jul enquanto, no último trimestre, essa taxa oscilou em torno de um valor médio igual a 123,97 pontos.

No que diz respeito ao Índice das Expectativas Futura (IEF), verifica-se que em Jul esse valor ficou em torno de 137,74 pontos, enquanto a média no trimestre apresentou valor igual a 132,58 pontos.

Valores Modais no Trimestre

Índice de Confiança do Consumidor (ICC):

- O sexo Masculino possui maior índice de confiança: 131,11 pontos.
- A idade com maior índice de confiança situa-se na faixa 18 a 24 anos: 132,27 pontos.
- A faixa de escolaridade Superior é a que apresenta maior índice de confiança: 133,08 pontos.
- A renda familiar que apresenta índice de confiança preponderante é a faixa + de 10 SM: 134,66 pontos.
- A classe socioeconômica onde se encontra a maior índice de confiança é a A: 137,89 pontos.

Índice da Situação Presente (ISP):

- O sexo Masculino é o que apresenta maior índice de situação presente: 126,77 pontos.
- A idade com maior índice de situação presente está na faixa 18 a 24 anos: 126,59 pontos

- A escolaridade que possui maior índice de situação presente se encontra na faixa Superior: 124,60 pontos.
- A faixa de renda familiar que apresenta maior índice de situação presente é a + de 10 SM: 138,28 pontos.
- A classe socioeconômica onde se encontra o maior índice de situação presente é a A: 135,99 pontos.

Índice das Expectativas Futura (IEF):

- O sexo Masculino possui maior índice das expectativas futura: 134,00 pontos.
- A idade com maior índice das expectativas futura está na faixa 25 a 34 anos: 136,26 pontos.
- A escolaridade que vai Superior é a que apresenta maior índice das expectativas futura: 138,73 pontos.
- A faixa de renda familiar que apresenta maior índice das expectativas futura é a 5 a 10 SM: 134,32 pontos.
- A classe socioeconômica com maior índice das expectativas futura é a A: 139,15 pontos.

**Tabela 2 - Índice de Confiança do Consumidor
Variação Mensal Frente ao Mês Anterior**

Meses	Índice de Confiança					
	Valor Mensal - em pts			Variação Mensal - em (%)		
	ICC	ISP	IEF	ICC	ISP	IEF
Jul/08	127,66	127,10	128,01	0,39	1,79	-0,52
Ago/08	128,03	125,05	130,01	0,29	-1,61	1,56
Set/08	135,74	134,06	136,85	6,02	7,20	5,26
Out/08	133,46	130,53	135,40	-1,68	-2,63	-1,06
Nov/08	124,39	118,63	128,21	-6,80	-9,12	-5,31
Dez/08	126,72	119,72	131,36	1,87	0,92	2,46
Jan/09	130,41	130,04	130,66	2,92	8,62	-0,54
Fev/09	130,96	124,79	135,08	0,42	-4,04	3,38
Mar/09	128,97	125,85	131,04	-1,52	0,85	-2,99
Abr/09	123,77	116,17	128,83	-4,03	-7,69	-1,69
Mai/09	126,84	121,01	130,73	2,49	4,16	1,48
Jun/09	126,93	123,41	129,27	0,07	1,98	-1,12
Jul/09	133,64	127,49	137,74	5,29	3,31	6,55

Fonte: Pesquisa Direta IPDC

Gráfico 1



Tabela 3 - Índice de Confiança do Consumidor nos Últimos 13 Meses por Classe Socioeconômica

Meses	Índice de Confiança									
	Valor Mensal - em pts					Variação Mensal - em (%)				
	Total	A	B	C	D/E	Total	A	B	C	D/E
Jul/08	127,66	127,26	127,55	129,42	115,62	0,39	-13,83	-3,97	1,59	-4,58
Ago/08	128,03	120,03	131,70	129,13	117,90	0,29	-5,68	3,25	-0,23	1,97
Set/08	135,74	148,17	135,87	136,54	128,84	6,02	23,44	3,17	5,74	9,29
Out/08	133,46	142,77	142,30	132,82	129,11	-1,68	-3,64	4,74	-2,72	0,21
Nov/08	124,39	96,03	123,05	125,48	117,15	-6,80	-32,74	-13,53	-5,53	-9,27
Dez/08	126,72	131,53	123,64	127,75	121,47	1,87	36,96	0,48	1,81	3,69
Jan/09	130,41	147,57	135,63	130,32	127,78	2,92	12,20	9,70	2,01	5,19
Fev/09	130,96	122,00	137,41	131,48	121,60	0,42	-17,33	1,31	0,89	-4,83
Mar/09	128,97	126,49	132,61	129,11	125,02	-1,52	3,67	-3,49	-1,80	2,81
Abr/09	123,77	129,12	123,82	123,88	122,71	-4,03	2,08	-6,63	-4,05	-1,85
Mai/09	126,84	118,91	129,93	127,24	122,32	2,49	-7,90	4,94	2,71	-0,31
Jun/09	126,93	155,45	124,60	127,37	124,97	0,07	30,73	-4,10	0,11	2,17
Jul/09	133,64	139,29	136,39	134,76	127,15	5,29	-10,40	9,46	5,80	1,75

Fonte: Pesquisa Direta IPDC

Gráfico 2

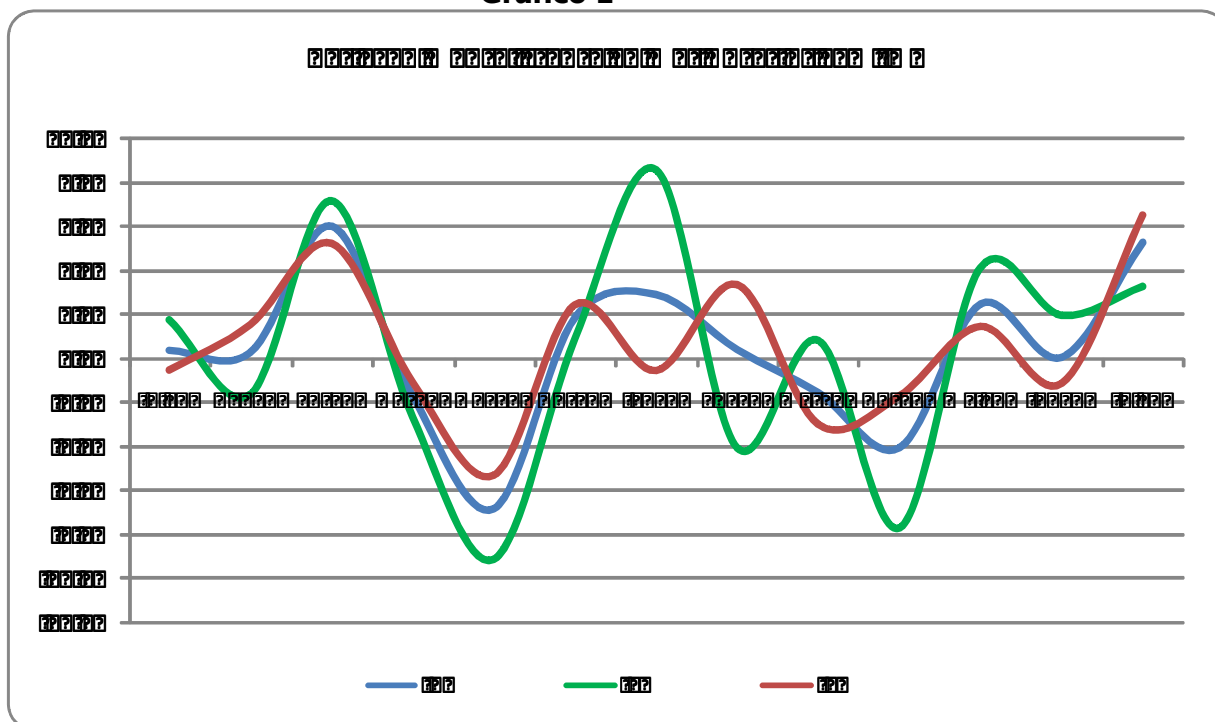

Tabela 4 - Índice de Confiança do Consumidor no Trimestre por Indicadores Demográficos

Estratos	Valor Mensal em pts			Variação (%)	
	Mai	Jun	Jul	Jul/09 Jul/08	Jan-Jul/09 Jan-Jul/08
<i>Por Sexo</i>					
Masculino	127,83	128,51	136,99	5,82	0,22
Feminino	126,16	125,90	131,43	4,00	-0,14
<i>Por Idade</i>					
18 a 24 anos	132,88	133,10	130,82	-2,66	-1,07
25 a 34 anos	129,01	130,99	136,65	3,34	-1,36
35 anos ou +	124,61	124,05	133,42	7,43	0,92
<i>Por Escolaridade</i>					
até 1º grau	123,81	126,69	133,19	6,60	0,77
2º grau	128,22	126,97	133,47	3,57	-0,54
Superior	127,18	136,03	136,02	10,62	-1,71
<i>Por Renda Familiar Mensal</i>					
até 5 SM	126,76	126,92	133,39	4,52	0,04
5 a 10 SM	136,97	128,40	132,76	1,29	1,62
+ de 10 SM	134,82	125,50	143,66	14,85	-2,36
<i>Classe Socioeconômica</i>					
A	118,91	155,45	139,29	9,46	-2,47
B	129,93	124,60	136,39	6,93	-0,81
C	127,24	127,37	134,76	4,13	-0,49
D/E	122,32	124,97	127,15	9,98	3,55
Total	126,84	126,93	133,64	4,69	-0,05

Fonte: Pesquisa Direta IPDC

Tabela 5 - Variação Mensal do Índice de Confiança do Consumidor por Indicadores Demográficos

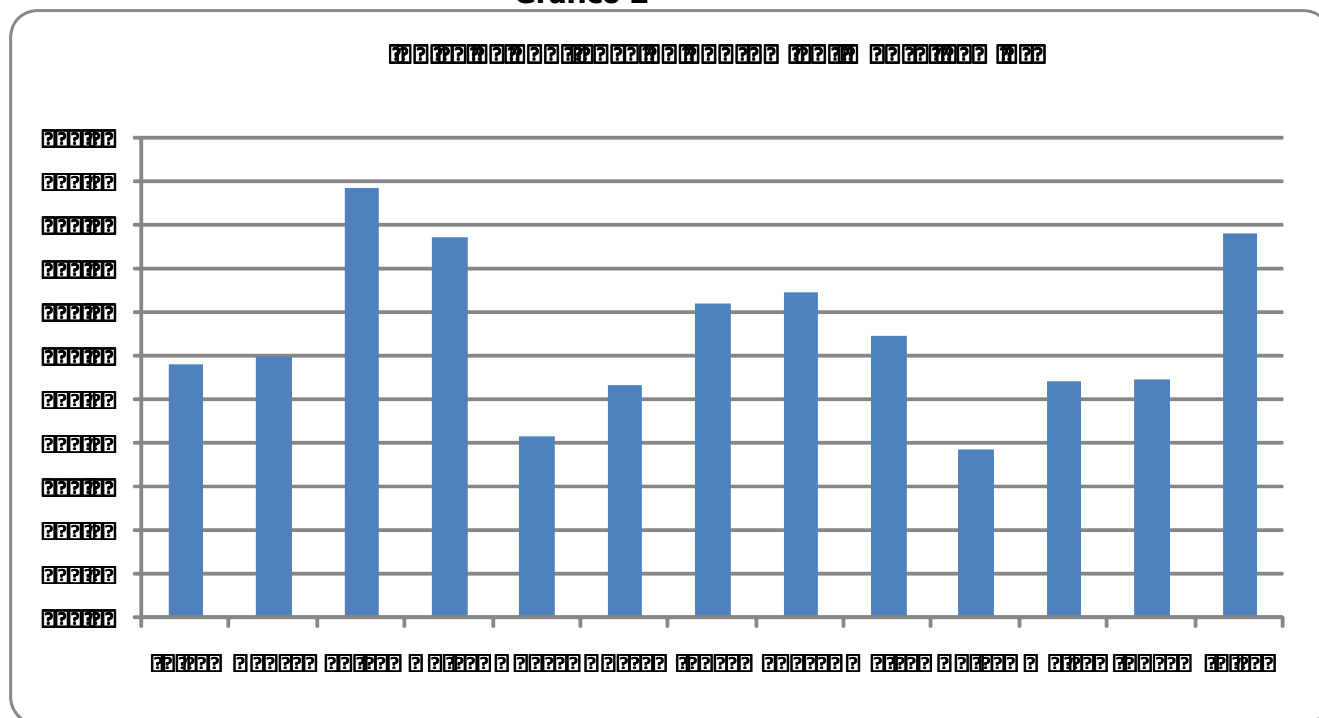
Estratos	Variação Mensal - em (%)		
	Mai	Jun	Jul
<i>Por Sexo</i>			
Masculino	0,32	0,53	6,60
Feminino	3,99	-0,20	4,39
<i>Por Idade</i>			
18 a 24 anos	4,25	0,17	-1,71
25 a 34 anos	2,16	1,54	4,32
35 anos ou +	2,09	-0,44	7,55
<i>Por Escolaridade</i>			
até 1º grau	4,87	2,33	5,13
2º grau	1,66	-0,97	5,12
Superior	12,72	6,96	-0,01
<i>Por Renda Familiar Mensal</i>			
até 5 SM	2,45	0,13	5,09
5 a 10 SM	7,10	-6,26	3,40
+ de 10 SM	2,72	-6,92	14,47
<i>Classe Socioeconômica</i>			
A	-7,90	30,73	-10,40
B	4,94	-4,10	9,46
C	2,71	0,11	5,80
D/E	-0,31	2,17	1,75
Total	2,49	0,07	5,29

Fonte: Pesquisa Direta IPDC

Tabela 6 - Índice da Situação Presente nos Últimos 13 Meses por Classe Socioeconômica

Meses	Índice da Situação Presente									
	Valor Mensal - em pts					Variação Mensal - em (%)				
	Total	A	B	C	D/E	Total	A	B	C	D/E
Jul/08	127,10	132,28	131,76	128,70	111,24	1,79	-12,27	-2,92	3,43	-6,27
Ago/08	125,05	118,68	127,51	126,55	113,59	-1,61	-10,29	-3,23	-1,67	2,11
Set/08	134,06	159,41	137,31	134,58	125,35	7,20	34,33	7,68	6,34	10,35
Out/08	130,53	144,42	143,74	129,75	122,84	-2,63	-9,41	4,68	-3,59	-2,01
Nov/08	118,63	97,42	118,26	119,52	112,09	-9,12	-32,54	-17,72	-7,88	-8,75
Dez/08	119,72	121,60	113,56	121,38	112,85	0,92	24,81	-3,98	1,55	0,67
Jan/09	130,04	154,88	134,25	130,33	125,08	8,62	27,37	18,22	7,38	10,84
Fev/09	124,79	129,22	133,74	124,64	118,93	-4,04	-16,57	-0,38	-4,37	-4,91
Mar/09	125,85	137,22	127,43	126,73	117,73	0,85	6,19	-4,72	1,68	-1,01
Abr/09	116,17	126,31	117,73	116,09	115,22	-7,69	-7,95	-7,61	-8,39	-2,13
Mai/09	121,01	115,62	126,44	121,50	114,38	4,16	-8,46	7,40	4,65	-0,73
Jun/09	123,41	154,17	123,72	124,22	117,11	1,98	33,34	-2,15	2,25	2,39
Jul/09	127,49	138,17	134,44	128,41	116,76	3,31	-10,38	8,66	3,37	-0,31

Fonte: Pesquisa Direta IPDC

Gráfico 3

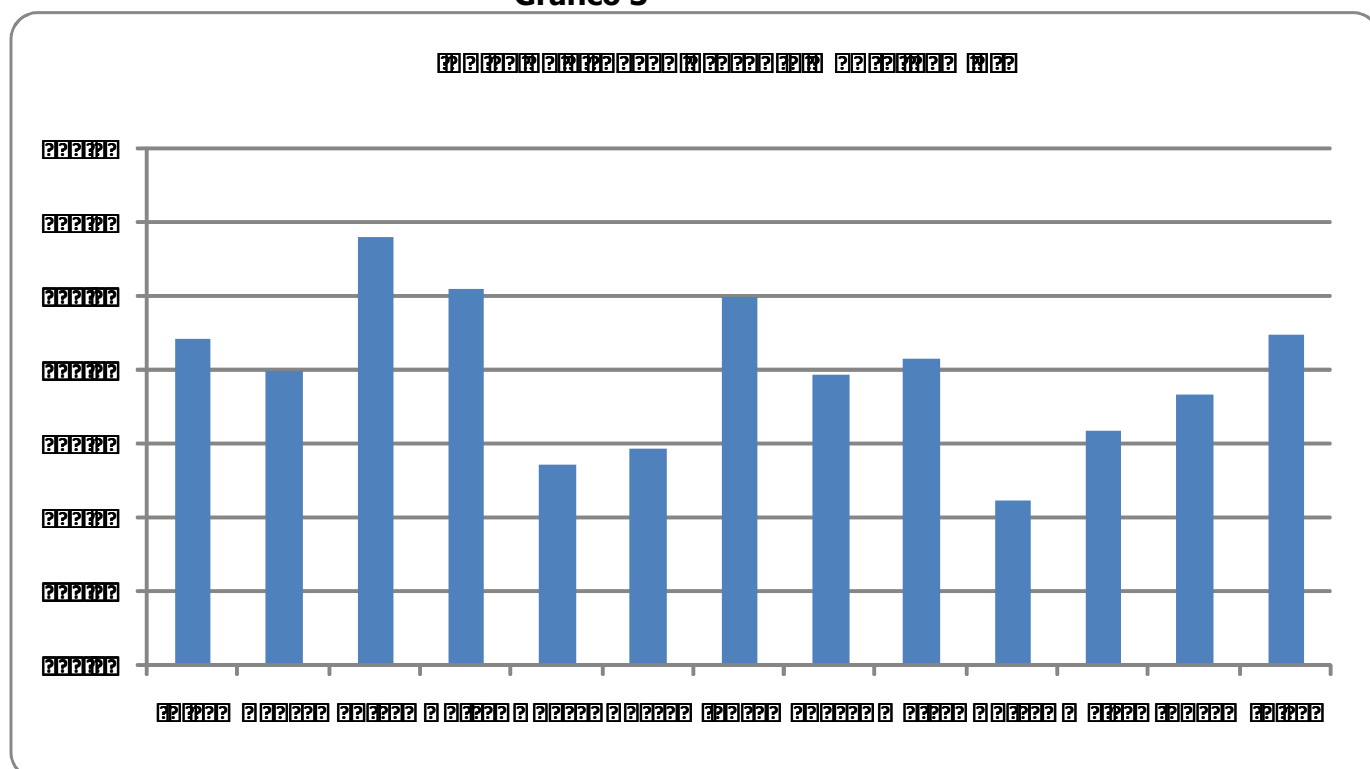

**Tabela 7 - Índice da Situação Presente no Trimestre
por Indicadores Demográficos**

Estratos	Valor Mensal em pts			Variação (%)	
	Mai	Jun	Jul	Jul/09 Jul/08	Jan-Jul/09 Jan-Jul/08
<i>Por Sexo</i>					
Masculino	123,50	124,17	132,65	1,58	-2,08
Feminino	119,28	122,91	124,09	-0,43	-3,66
<i>Por Idade</i>					
18 a 24 anos	128,61	125,01	126,16	-4,53	-2,78
25 a 34 anos	123,08	127,60	127,76	-5,19	-5,17
35 anos ou +	118,41	121,70	127,69	3,82	-2,10
<i>Por Escolaridade</i>					
até 1º grau	118,97	125,48	123,76	-0,17	-1,56
2º grau	121,99	122,43	128,98	0,35	-3,75
Superior	112,70	126,68	134,43	11,53	-6,58
<i>Por Renda Familiar Mensal</i>					
até 5 SM	120,89	123,41	126,29	-0,61	-3,06
5 a 10 SM	133,92	123,67	133,34	1,89	-2,22
+ de 10 SM	149,85	123,91	141,09	23,35	-5,31
<i>Classe Socioeconômica</i>					
A	115,62	154,17	138,17	4,45	-1,41
B	126,44	123,72	134,44	2,03	-3,79
C	121,50	124,22	128,41	-0,22	-3,54
D/E	114,38	117,11	116,76	4,96	0,58
Total	121,01	123,41	127,49	0,31	-3,05

Fonte: Pesquisa Direta IPDC

Tabela 8 - Variação Mensal do Índice da Situação Presente por Indicadores Demográficos

Estratos	Variação Mensal - em (%)		
	Mai	Jun	Jul
<i>Por Sexo</i>			
Masculino	4,12	0,54	6,83
Feminino	4,14	3,04	0,96
<i>Por Idade</i>			
18 a 24 anos	4,53	-2,79	0,92
25 a 34 anos	6,16	3,67	0,13
35 anos ou +	3,34	2,78	4,92
<i>Por Escolaridade</i>			
até 1º grau	5,08	5,47	-1,37
2º grau	3,91	0,36	5,34
Superior	1,26	12,40	6,12
<i>Por Renda Familiar Mensal</i>			
até 5 SM	4,11	2,08	2,33
5 a 10 SM	10,91	-7,65	7,82
+ de 10 SM	22,58	-17,31	13,87
<i>Classe Socioeconômica</i>			
A	-8,46	33,34	-10,38
B	7,40	-2,15	8,66
C	4,65	2,25	3,37
D/E	-0,73	2,39	-0,31
Total	4,16	1,98	3,31

Fonte: Pesquisa Direta IPDC

Tabela 9 - Índice das Expectativas Futura nos Últimos 13 Meses por Classe Socioeconômica

Meses	Índice das Expectativas Futura									
	Valor Mensal - em pts					Variação Mensal - em (%)				
	Total	A	B	C	D/E	Total	A	B	C	D/E
Jul/08	128,01	123,90	124,73	129,90	118,53	-0,52	-14,92	-4,70	0,41	-3,48
Ago/08	130,01	120,94	134,48	130,84	120,76	1,56	-2,39	7,82	0,73	1,88
Set/08	136,85	140,68	134,91	137,85	131,17	5,26	16,32	0,31	5,36	8,62
Out/08	135,40	141,68	141,35	134,87	133,30	-1,06	0,71	4,77	-2,16	1,62
Nov/08	128,21	95,11	126,24	129,45	120,51	-5,31	-32,87	-10,69	-4,02	-9,59
Dez/08	131,36	138,15	130,36	132,00	127,22	2,46	45,26	3,26	1,97	5,57
Jan/09	130,66	142,70	136,55	130,32	129,57	-0,54	3,30	4,75	-1,27	1,85
Fev/09	135,08	117,19	139,85	136,05	123,38	3,38	-17,87	2,42	4,40	-4,78
Mar/09	131,04	119,33	136,07	130,70	129,88	-2,99	1,83	-2,71	-3,93	5,26
Abr/09	128,83	130,99	127,87	129,08	127,70	-1,69	9,77	-6,02	-1,24	-1,68
Mai/09	130,73	121,11	132,26	131,06	127,61	1,48	-7,55	3,43	1,54	-0,06
Jun/09	129,27	156,31	125,18	129,47	130,21	-1,12	29,07	-5,35	-1,22	2,04
Jul/09	137,74	140,04	137,69	139,00	134,09	6,55	-10,41	9,99	7,36	2,98

Fonte: Pesquisa Direta IPDC

Gráfico 4



Tabela 10 - Índice das Expectativas Futura no Trimestre por Indicadores Demográficos

Estratos	Valor Mensal em pts			Variação (%)	
	Mai	Jun	Jul	Jul/09 Jul/08	Jan-Jul/09 Jan-Jul/08
<i>Por Sexo</i>					
Masculino	130,72	131,40	139,88	8,69	1,73
Feminino	130,74	127,89	136,32	6,88	2,19
<i>Por Idade</i>					
18 a 24 anos	135,72	138,49	133,93	-1,45	0,04
25 a 34 anos	132,95	133,25	142,57	9,22	1,18
35 anos ou +	128,74	125,62	137,24	9,80	2,91
<i>Por Escolaridade</i>					
até 1º grau	127,04	127,50	139,47	11,08	2,31
2º grau	132,37	130,00	136,47	5,72	1,59
Superior	136,83	142,27	137,08	10,05	1,55
<i>Por Renda Familiar Mensal</i>					
até 5 SM	130,67	129,26	138,12	7,93	2,10
5 a 10 SM	139,01	131,55	132,38	0,90	4,24
+ de 10 SM	124,81	126,56	145,37	9,96	-0,37
<i>Classe Socioeconômica</i>					
A	121,11	156,31	140,04	13,02	-3,18
B	132,26	125,18	137,69	10,39	1,20
C	131,06	129,47	139,00	7,00	1,52
D/E	127,61	130,21	134,09	13,12	5,46
Total	130,73	129,27	137,74	7,60	1,93

Fonte: Pesquisa Direta IPDC

Tabela 11 - Variação Mensal do Índice das Expectativas Futura por Indicadores Demográficos

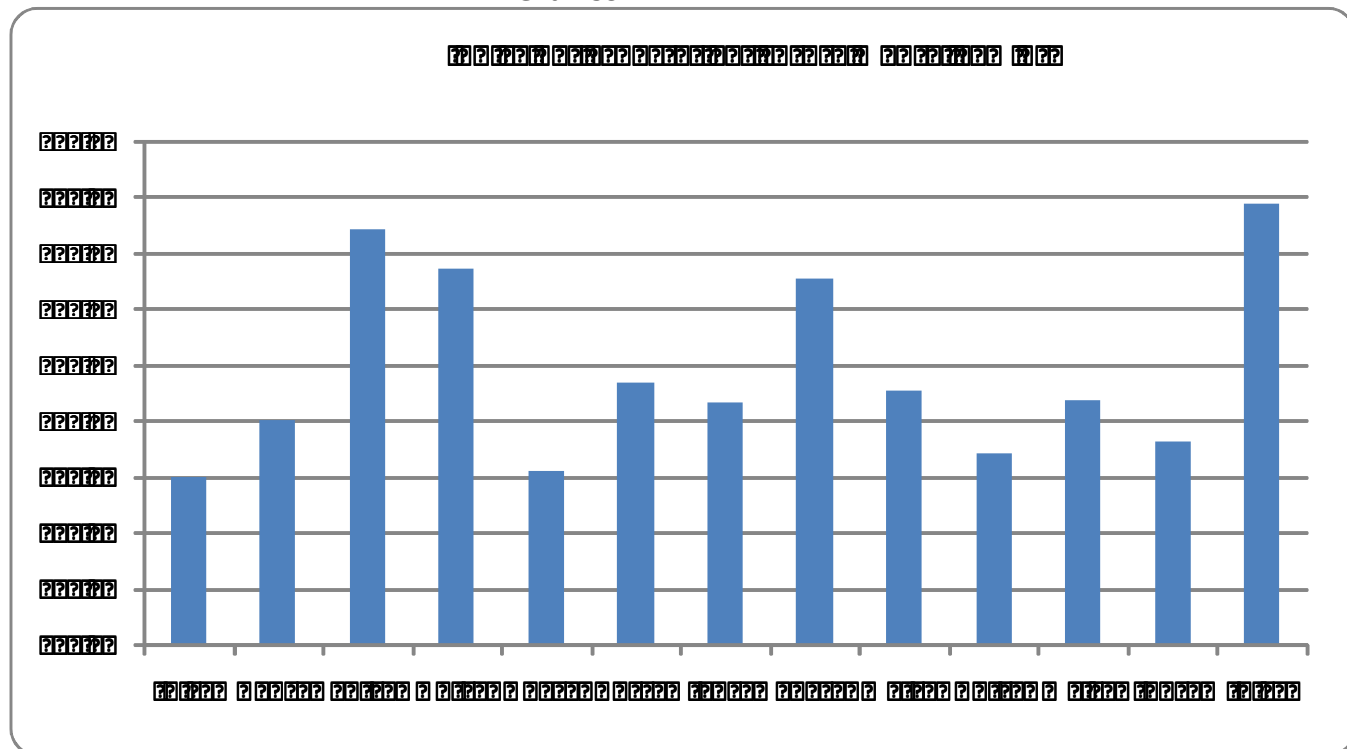
Estratos	Variação Mensal - em (%)		
	Mai	Jun	Jul
<i>Por Sexo</i>			
Masculino	-1,93	0,52	6,45
Feminino	3,90	-2,18	6,59
<i>Por Idade</i>			
18 a 24 anos	4,07	2,04	-3,29
25 a 34 anos	-0,16	0,22	7,00
35 anos ou +	1,34	-2,42	9,25
<i>Por Escolaridade</i>			
até 1º grau	4,74	0,36	9,39
2º grau	0,33	-1,79	4,98
Superior	20,20	3,97	-3,65
<i>Por Renda Familiar Mensal</i>			
até 5 SM	1,46	-1,07	6,85
5 a 10 SM	4,78	-5,37	0,63
+ de 10 SM	-9,07	1,40	14,87
<i>Classe Socioeconômica</i>			
A	-7,55	29,07	-10,41
B	3,43	-5,35	9,99
C	1,54	-1,22	7,36
D/E	-0,06	2,04	2,98
Total	1,48	-1,12	6,55

Fonte: Pesquisa Direta IPDC